

KOZÁRMISLENY

LOCAL AGENDA 21

FENNTARTHATÓ FEJLŐDÉS

HELYI PROGRAMJA



2013. október

Készítette:

PROTASK Esemény- és Projektmenedzsment Kft.

TARTALOMJEGYZÉK

TARTALOMJEGYZÉK	1
1. LOCAL AGENDA 21 PROGRAM	2
2. HELYZETELEMZÉS	6
2.1 FÖLDRAJZI ELHELYEZKEDÉS	6
2.2 TERMÉSZETI ADOTTSÁGOK	7
2.3 FEJLŐDÉSTÖRTÉNET	8
2.4 TELEPÜLÉSSZERKEZET	9
2.5 TÁJI ÉRTÉKEK	11
2.6 TÁRSADALMI HELYZET	12
2.7 GAZDASÁGI HELYZET	17
2.8 INFRASTRUKTURÁLIS HELYZET	21
2.9 KÖRNYEZETI ELEMÉK ÁLLAPOTA	26
3. SWOT ANALÍZIS	28
4. STRATÉGIA	29
4.1 CÉLÁLLAPOT.....	29
4.2 PRIORITÁSOK	29
4.3 VÁRHATÓ HATÁSOK	30
5. MEGVALÓSÍTÁS	34
5.1 TÁRSADALMI PILLÉR	34
5.2 GAZDASÁGI PILLÉR	35
5.3 KÖRNYEZETI PILLÉR.....	35
6. PÁLYÁZATOK	36
7. FELHASZNÁLT FORRÁSOK	38

1. LOCAL AGENDA 21 PROGRAM

A nyolcvanas évek elején jelent meg a "fenntarthatóság" vagy a "fenntartható fejlődés" kifejezés a nemzetközi szakirodalomban.

1983-ban az ENSZ Közgyűlés határozata alapján megkezdte munkáját az ENSZ Környezet és Fejlődés Világbizottsága, amelyet Gro Harlem Brundtland norvég miniszterelnök nő vezetett. A Bizottság 1987-ben „Közös jövőnk” címmel kiadott jelentésében a gazdasági növekedés olyan új korszakának lehetőségét vázolta fel, amely a fenntartható fejlődés globális megvalósítására épít, megőrzi a természeti erőforrásokat, s amely megoldás lehetne a fejlődő országok nagy részében elhatalmasodó szegénység leküzdésére is.

A jelentés nagyon röviden és tömören határozta meg a fenntartható fejlődés fogalmát: *"a fenntartható fejlődés olyan fejlődés, amely kielégíti a jelen szükségleteit, anélkül, hogy veszélyeztetné a jövő nemzedékek esélyét arra, hogy ők is kielégíthessék szükségleteiket".*

1. ábra: A Fenntartható Fejlődés alappillérei

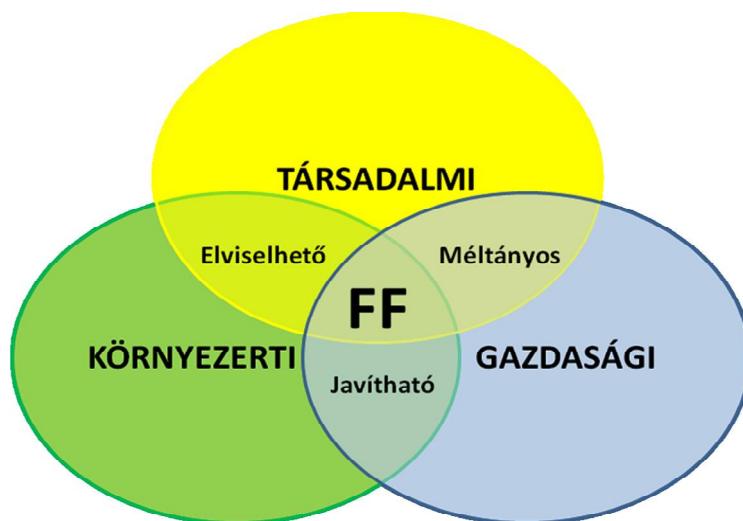

(Forrás: www.wikipedia.hu enciklopédia)

A fenntartható fejlődés három alappilléren nyugszik: a szociális (társadalmi), a gazdasági és a környezeti pillérekén és mindhármat együttesen, kölcsönhatásaik figyelembevételével mérlegelni kell a különböző fejlesztési stratégiák, programok kidolgozása során, illetve a konkrét intézkedésekben, cselekvésekben. A fenntartható fejlődés, mint általános stratégiai cél "bevonult" a nemzetközi konferenciák, szervezetek dokumentumaiba és a nemzeti kormányok cselekvési programjaiba.

A fejlődés alapvető célja tehát a szociális jólét, a méltányos életfeltételek lehetőségének

biztosítása mindenki és egyaránt a jelenlegi és a jövőbeli nemzedékek számára, ami csak úgy lehetséges, ha közben fenntartható módon hasznosítjuk a természeti erőforrásokat, elkerüljük a káros hatásokat, s különösen a környezet állapotában bekövetkező visszafordíthatatlan változásokat.

A Világ Tudományos Akadémiáinak Nyilatkozata megfogalmazásában: **"A fenntarthatóság az emberiség jelen szükségleteinek kielégítése, a környezet és a természeti erőforrások jövő generációk számára történő megőrzésével egyidejűleg."** (Átmenet a fenntarthatóság felé; Világ Tudományos Akadémiáinak Nyilatkozata, Tokió, 2000).

Mi a fenntartható fejlődés?

Az emberiség, az egyes emberek és társadalmak közvetlenül vagy a gazdaság révén szükségleteik kielégítése érdekében természetes környezetükből veszik el azokat a javakat, amelyeket a földi rendszer létezése óta felhalmozott. A fenntarthatóság biztosítása azt kívánja tőlünk, hogy a jelen és jövő generációk létfeltételeihez szükséges természeti és épített környezet minőségét, értékeit megőrizzük. Ettől a rendszertől az ember annyit és olyan körülmények között vehet el, hogy ne sértse saját létkielégítésének jövőbeli esélyeit. A fenntartható fejlődés célja mindezek értelmében az emberi társadalom fenntartása.

Ebben a feladatban a környezet feltételként jelenik meg, amely azt jelenti, hogy addig a mértékig használhatjuk természetes környezetünk erőforrásait, amíg nem sértjük annak megújulási lehetőségét. A gazdaság a társadalom fenntartásának és ezen keresztül a környezet használatának eszköze. Ezt az eszközt bölcsen, a társadalom hasznára, a környezet sérelme nélkül kell használnunk.

A fenntartható fejlődés lényege:

Olyan fejlődési-fejlesztési folyamatok együttese, amely az életminőség hosszú távú, egyenletesen biztosítható javulását szolgálja az adott ökológiai keretek között. Ezért a természeti erőforrásokkal, a környezettel való fenntartható gazdálkodásnak együtt kell érvényesülnie a jólét elérését, megtartását elősegítő gazdasági fejlődéssel, valamint a szociális esélyegyenlőség folyamatos növelésével.

Az EU a tagállamok mellett felkért társult országokat is, hogy az EU stratégiával összhangban készítsék el saját stratégiájukat. A Bizottság a fenntartható fejlődés stratégiáját meghatározó alapelvekről szóló, 2005-ben született deklarációja szerint az Unió elkötelezett a fenntartható

fejlődés mellett, amely minden politikáját és cselekedetét meghatározza. Az Unió megújított Fenntartható Fejlődés Stratégiájának jóváhagyása a 2006. júniusi Európai Tanács napirendjén szerepelt. 1992-ben Rio de Janeiróban rendezett ENSZ Környezet és Fejlődés Konferencián elfogadott „Local Agenda 21” program („LA 21”) értékelése kapcsán fogalmazódott meg a fenntartható fejlődés helyi, lokális programja. Ezzel a modellel a cél az, hogy elveket (vezérfonalat) fogalmazzon meg a helyi önkormányzat(ok), valamint a helyi lakosok, közösségek számára a fenntarthatóság tennivalóinak, helyi programjának kidolgozása, megvalósítása érdekében.

A „LA 21” program az általános érvényű fenntartható fejlődés konkrét, gyakorlati megvalósítását a helyi adottságok, érdekek alapján, az önkormányzat és a helyi lakosok, közösségek széleskörű együtt munkálkodásával javasolja folytatni. Az alapfeladat itt a helyi hatáskörben befolyásolható fejlődés (beruházások, fejlesztések, felújítások, intézkedések, szabályozás stb.) olyan irányú alakítása, amely mind jobban előtérbe helyezi „a helybeni” életminőség, környezeti állapot javítását, valamint a helyi erőforrások - talaj, vízkészlet, energia, emberi- és jövedelemtermelő erőforrások stb.- tartamos, azaz nem kimerítő kiaknázását. További fontos elvárás, hogy valamennyi nem helyi erőforrásra támaszkodó, de helyi felhasználásban szerepet játszó beruházó-fejlesztő, termelő-szolgáltató- és fogyasztó törekedjen a fenntarthatóságot figyelembe vevő megoldások, eljárások igénybe vételére, szokások kialakítására. Ennek megvalósíthatóságát a megfelelő politikai akarat megléte és helyi társadalmi-közösségi kultúra jellege együttesen szabja meg és egy racionális tervezési folyamat útján kimunkált stratégia foglalja rendezett keretbe.

A fenntartható fejlődés nemzeti stratégia (FFNS) globális összefüggéseket is tükröző, nemzeti szintű prioritásai és fókuszai - az előzőekkel is összefüggésben - a következők:

- a gazdaság anyag- és energiaigényességének racionalizálása;
- a fenntarthatatlan társadalmi folyamatok kezelése és szabályozása;
- környezeti rendszerek fenntartható hasznosítása.

A FENNTARTHATÓ FEJLŐDÉS környezeti szempontjainak figyelembe vétele az Európa Unió keretében benyújtott pályázatoknál:

Az Európa Unió finanszírozásában megvalósuló projektek tervezésekor javasolt eljárás a környezeti fenntarthatóságra történő hivatkozás és az azt szolgáló tervezett, gyakorlati törekvések bemutatása: ezért a pályázónak a környezeti fenntarthatóság elvének érvényesítését a pályázati dokumentáció egészében (célok, tevékenységek és eredmények

stb.) érvényre kell juttatnia. A környezeti fenntarthatósággal kapcsolatos tevékenységét összefoglalóan is értékelnie kell a pályázati adatlap megfelelő pontjaiban. A FENNTARTHATÓ FEJLŐDÉS reális és ténylegesen érvényesíthető szempontjainak pályázatba történő megfelelő beépítése így “versenyelőnyt” jelent a pályázat elbírálása során.

Az Agenda 21 program fő területei:

- a helyi közösségi humán és intézményi kapacitások fejlesztése
- a helyi és a regionális fenntarthatósági programok kidolgozásához és végrehajtásához nyújtott segítség
- a környezeti döntésekben való lakossági részvétel előmozdítása és ezzel a demokrácia erősítése
- a helyi és a regionális környezetpolitika számára kedvező jogi és gazdasági környezet kialakítása.

2. HELYZETELEMZÉS

A fenntartható fejlődést szolgáló optimális célkitűzések, illetve a megvalósítás lépéseinek meghatározásához elengedhetetlen feltétel a település fennálló helyzetének alapos ismerete. A vizsgálati részben részletesen elemzésre kerülnek az ökológiai, társadalmi és gazdasági adottságok.

2.1 Földrajzi elhelyezkedés

Kozármisleny város a Dél-dunántúli régióban, Baranya megyében a Pécsi kistérségben helyezkedik el. A Pécsi kistérség Baranya megye központi kistérsége, területe a Mecsek-hegységre, a Pécsi-síkságra és a Baranyai-dombságra terjed ki. A kistérséghez tartozó települések a pécsi agglomeráció részei. A település Baranya megye közepe felé található, a Délkeleti megyehatárhoz kissé közelebb, mint a Nyugatihoz, Péctől 10 kilométerre, az északi szélesség $46^{\circ}2'$ és a keleti hosszúság $18^{\circ}18'$ -án. A város a Délkelet-Dunántúl Baranyai-dombság kistájához tartozik.

Kozármisleny város 1445 hektár terület nagyságú településhelység. A település a városi rangot 2007.-ben kapta meg. A helység kedvező közlekedési kapcsolatokkal rendelkezik, a 6-os számú főútról könnyen megközelíthető, valamint a tömegközlekedéssel való megközelíthetőség is kielégítő. Kozármisleny mintegy 12 kilométerre fekszik a megyeszékhely Pécs központjától. A településtől 15 kilométerre található a pogányi repülőtér, ahol nemzetközi légi forgalmat is lebonyolítanak. A horvát-magyar államhatár 40 kilométerre található Kozármislenytől, mely jó lehetőséget biztosít a nemzetközi kapcsolatok ápolására.

1. ábra: Kozármisleny földrajzi elhelyezkedése

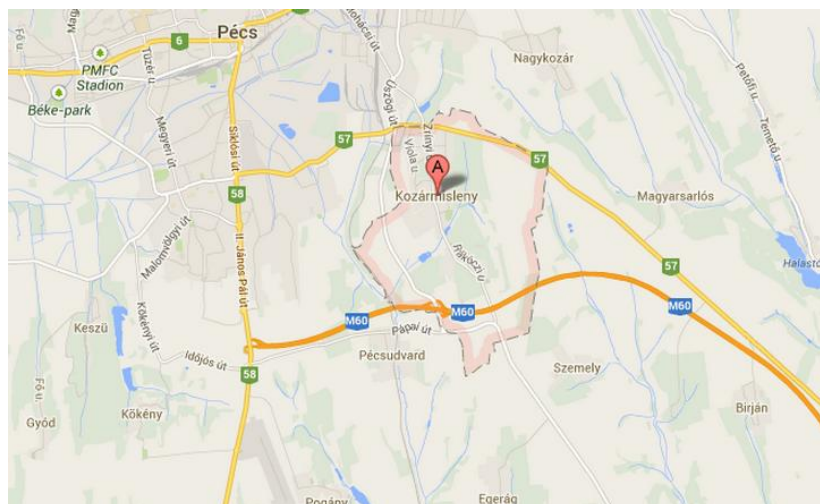

(Forrás: maps.google.hu)

2.2 Természeti adottságok

2.2.1 Éghajlat

A település éghajlatában érzékelhető a Földközi-tenger közelsége, a mediterrán hatás jellemzői érvényesülnek a város területén is. A napfényes órák száma igen magas, a bőséges napsütés hatása a déli fekvésű hegyoldalakon és domboldalakon még fokozottabb. A hőmérsékletingadozások viszonylag alacsonyak, a telek enyhék. A csapadék mértéke jelentős.

2.2.2 Vízirajz

Kozármisleny egyik természeti látványossága a település belterületén található dísz tó. Ezen kívül a külterületén két intenzíven telepített halállománnyal rendelkező horgásztó is található. A tavak táplálását a Mislény-patak biztosítja, valamint a település belterületi csapadékvízének nagy részét is ez a vízfolyás vezeti el a Mecsektől déli irányba folyó Udvardi patakba.

2.2.3 Talajok

A mai felszín kialakulása a negyedidőszakban lejátszódott események eredményének köszönhető. A terület mélyszerkezetére vonatkozóan csak következtetésekre vagyunk utalva. Használható adatként a vízkutatás céljából mélyített fúrások mintáit vizsgálták. A terület domborzati adottságait tekintve gyengén kiemelt pannon alapzatú lösszel vastagon fedett dombhátak és eróziós völgyek sorozata. A település környékén a domborzat kialakulásának döntő időszaka a Dél-baranyai-dombvidék kialakulásával egy időben a földtörténeti közelmúltban (Würm) kezdődött és tart napjainkig.

2.2.4 Növényzet

A változatos domborzati, talaj-és mikroklíma-viszonyoknak köszönhetően a településen és közvetlen környezetében a növényzet igen sokszínű. Cserjék, illetve néhány méter magas fák váltakoznak kisebb-nagyobb füves tisztásokkal. A cserjék képviselői között gyakori a húsos som, bibircses kecskerágó, cserszömörce. A fák közül molyhos tölgyeket és virágos kőriszt találhatunk. A növénytársulás legkülönlegesebb virágú és egyben legértékesebb növénye a védett majomkosbor. A vízfolyások szurdokai sajátos élőhelyek, párás mikroklímát kínálnak. A sokféle fa (bükkök, szilek, juharok, kőrisek) alatt feketebodza, különféle páfrány és moha is meg található.

2.2.5 Állatvilág

Kozármisleny a Mecsek-hegység közelében terül el, így a hegység állatvilága szorosan összefügg a település állatvilágával. Bár a betelepült helységeken igen ritka a vadállatok megjelenése, a közelben magasló Mecsek-hegységben összesen mintegy 5000 állatfajt, köztük legalább 700 lepkefajt határoztak meg. Az emlősök sorában gyakori az őz, a gímszarvas, a vaddisznó, és a róka, a mókusokon kívül pedig erdei és mogyorós pelével is lehet találkozni. A ragadozók közül gyakori a borz és a menyét. A településen élők fekete gólyát, békászót és réti sast, valamint barna kányát is láthatnak. Az éjszakai ragadozók közül a macskabagoly, a füleskuvik és a gyöngybagoly sokfelé előfordul. A vidék igen gazdag énekesmadarakban is.

2.3 Fejlődéstörténet

A város történetének kezdete a régmúltba nyúlik, az első régészeti lelet a bronzkor korai szakaszából bukkant elő. Római kori emlékek is napvilágra kerültek a település területéről. A 6-9. század között itt élt avarok is hagytak maguk után Kozármislenyi emléket. Kiskozár és Misleny falvak a történelmi korokban fontos szerepet játszottak. Kiskozár és Misleny is lakott helység volt a török hódoltság alatt, magyarok és katolikus délszlávok laktak itt.

A Misleny helynév szerb-horvát eredetű személynévből keletkezett. Kiskozár és Misleny falvakat 1928. szeptember 6-án előbb Kiskozár, majd Kozármisleny néven egyesítették. Az így kialakult településen ekkor már 1276 magyar élt. Felekezetre nézve 1470 lakosa római katolikus, 38 református, 9 evangélikus és 4 izraelita vallású volt. Köznevelési intézményekkel is rendelkezett, egy községi és egy magán elemi népiskolája volt. 1945-ben avatták fel Kozármisleny- Újhegy új iskoláját. 1945-ben alakult a településen katolikus lelkészség, melyből 1977-ben plébánia lett.

Lényegében az 1960-as évek második felében indult meg a település gyors fejlődése. Az 1970-es években Pécs új kertes, családi házas peremtelepülésének tekintették. Kozármislenyre jellemző és Baranya megyében egyedülálló népesség növekedés napjainkban is tart. A kozármislenyi tanács 1970 és 1975 között több mint 200 házhelyet értékesített. 1971-ben épült Mór püspök tiszteletére Kozármisleny plébániatemploma. 1979. november 7-én adták át az új óvodát, mert Kozármisleny kinötte az addig 75 személyes óvodáját. 1982. december 7-én Kozármisleny összekapcsolódott a Dunával, megépült a község vízvezeték-hálózata, amelyen keresztül egészséges ivóvíz jutott szinte valamennyi házhoz. 1983-ban minden

földutat szilárd burkolattal láttak el. A településen megvalósult földgázprogramnak köszönhetően 1986 októberében már volt fűtés az óvodában, az iskolában és a rendelőkben is. A víz, villany, telefon, gázhálózat kiépítése és a parabola rendszer felszerelése után már csak egyetlen hiányosság volt a településnek, a szennyvízhálózat megépítése. 1991 júliusában kezdődtek meg a munkálatok, a gravitációs rendszerű hálózat első szakaszában az újonnan épített házak bekötését kívánták megvalósítani. A község 1074 házából 848 kapta meg a lehetőséget a szennyvízhálózatra való csatlakozásra.

A városi címet Kozármisleny 2007. július 1-jén kapta meg.

A városban jelenleg is számos civil szervezet működik., Ezek az egyesületek nagymértékben elősegítik a közösségi élet fejlődését. Ilyenek szervezetek például:

- Református társegyházközség
- Assisi Szent Ferenc Betegápoló Nővérei
- Élet esély autistákat segítő egyesület
- Józsa Gergely Néptánc Egyesület
- Kozármislenyi Német Nemzetiségi Egyesület
- Kozármisleny Sportegyesület.

A település több templommal is büszkélkedhet, összesen három ilyen építmény található a város területén, amelyből kettő a Római Katolikus Egyházat képviseli, míg egy a Református egyházhoz tartozik.

Kozármislenyben bölcsőde, óvoda és általános iskola is működik, valamint a település művelődési házzal és mára már sportcsarnokkal is rendelkezik.

2.4 Településszerkezet

Kozármisleny város a Dél-dunántúli Régióban, Baranya megyében a Pécsi kistérségben található. A Pécsi kistérség Baranya megye központi kistérsége, amely magába foglalja a Mecsek-hegység területét, a Pécsi-síkságot, és a Baranyai-dombság területét. A település a Délkelet-Dunántúl Baranyai-dombság kistájához tartozik. Kozármisleny a Pécsi agglomeráció része.

A helység területe 1445 hektár nagyságú.

Kozármisleny beépítés szerint négy részre osztható:

- Öregfalu
- Újtelep
- Északi lakótelep:
 - Zártsorú
 - Szabadonálló beépítésű
- Északnyugati lakótelep

A településrészek közötti eltérést a beépítés ideje és az épített lakások stílusa is hangsúlyozza. Jól megfigyelhető módon egy-egy területen közel azonos karakterű épületeket találunk.

Az öregfaluban főleg vályogházakkal találkozhatunk, itt még ma is jellemző az állattartás és növénytermelés. Fellelhetők a régi gazdasági épületek, melyek az udvar hátsó részén, zömében az udvaron keresztbe állnak. Ez a település legrégebben létrejött része. Itt találjuk a legtöbb helyi védettségű épületet is.

Az újtelepen már téglából épültek a házak. Ezen a területen az állattartás már nem annyira jellemző, a zöldségtermesztés viszont még jelen van. A gazdasági épület itt már csak egy-két helyen fedezhető fel, inkább garázként jelenik meg. Kieépülése az 1960–70-es években kezdődött meg. Északnyugati lakótelepre ugyanaz jellemző, mint az újtelepre. Az előzőekben bemutatott a három településrészre az oldalhatáron álló beépítés jellemző.

Az északi lakótelep újabb színfoltot visz a település képébe, ugyanis ezen a területen, az előzőektől eltérően, az amerikai stílusú beépítés terjed el. Itt a kertben már csak virágok, fák vannak, nem foglalkoznak zöldség-gyümölcsstermeléssel, állattartással. Melléképületként garázsokat találhatunk. Kieépülése az 1990-es évek közepén kezdődött. Itt a zártsorú és a szabadon álló beépítés is megtalálható, megjelennek a családi házak mellett a társas házak is.

Az újonnan beépített területeken egyre nagyobb számban található többszintes házak. A lakosság számának és igényeinek növekedésével egyre több szolgáltató profilú vállalkozás is megtelepedik a településen. Az emeltes tömbházak, a zárt beépítésű utcafrontok és a kertvárosi városképből kiemelkedő szolgáltató és iskola centrumok kisvárosi hangulatot teremtenek egyes északi, északnyugati és újtelepi részeken.

A helyi lakáspiac helyzete kedvezően alakult a 2000-2008-as években, a kereslet nagyobb, mint a kínálat. Egyre több fiatal pár, család költözött az északi lakótelepre. Ezt bizonyítja az

is, hogy 2000 és 2008 év között 200 új telket alakítottak ki, s ennek 100%-a még azokban az évben el is kelt. 2008 után a Széchenyi utca folytatásaként 39 újabb teljes közművel ellátott építési telket alakítottak ki melynek értékesítése folyamatban van.

2.5 Táji értékek

2.5.1 Természeti értékek

Kozármisleny nem tartozik védett természeti területek, tájvédelmi körzetek közé.

A település változatos domborzati és talajviszonyainak köszönhetően az helység és környezete növényzete igen sokszínű. Fás területek váltakoznak különböző nagyságú tisztásokkal. Gyakori a növények között a húsos som, a bibircses kecskerágó és a cserszömörce, molyhos tölgy és virágos kőris, különféle páfrány és mohafajták, valamint a feketebodza. A legkülönlegesebb virágú növény a védett majomkosbor.

2.5.2 Védett épületek, építmények

A KÖH (Kulturális Örökségvédelmi Hivatal) adatbázisa alapján Kozármisleny városban összesen 39 darab védettség alatt álló épület, építmény található meg, ezek az alábbiak:

- gazdasági épület, kerítés (1 db)
- gazdasági épület, kútház (1 db)
- gazdasági épületek (2 db)
- kerítés (1 db)
- kőkereszt (1 db)
- kőkereszt, fülke (1 db)
- lakó- és gazdasági épület (5 db)
- lakó- és gazdasági épület, kútház (2 db)
- lakóépület (19 db)
- lakóház (volt iskola) (1 db)
- művelődési ház (1 db)
- nyári konyha, sütőház (1 db)
- présház (1 db)

A fent felsorolt, Kozármisleny városban található épületek helyi védettség alatt állnak.

2.6 Társadalmi helyzet

Kozármisleny város lakónépessége 1990. óta több mint duplájára növekedett, 1990-ben 2948 lakosa volt az akkor még községi ranggal rendelkező településnek, ez a szám mára már 5934-re emelkedett. Kicsivel több, mint 20 év leforgása alatt Kozármisleny városi rangot kapott, lakónépességének száma pedig szinte folyamatosan növekedő tendenciát mutatott. 1990 után Kozármisleny migrációs céltelepüléssé vált, mely elsősorban a pécsi térségben megindult lakóhelyi szuburbanizáció következménye, ennek köszönhetően jelentős számú beköltöző érkezett a megyeszékhelyről a településre. Elsősorban ennek köszönhető, hogy a napjainkban is megfigyelhető országos és Baranya megyére is jellemző negatív tendenciákhoz képest Kozármisleny demográfiai mutatói igen előnyös képet mutatnak.

2. ábra: Kozármisleny város lakónépességének alakulása

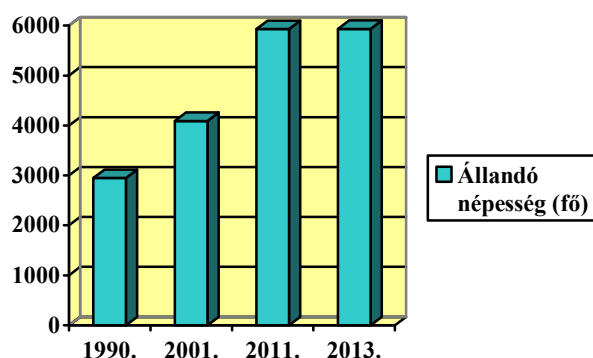

(Forrás: www.ksh.hu/helysegnevtar)

A lakónépesség korösszetétele 2000. és 2011. között az alábbiak szerint alakult a városban:

Időszak	0-2 évesek (fő)	3-5 évesek (fő)	6-13 évesek (fő)	14 évesek (fő)	15-17 évesek (fő)	18-59 évesek (fő)	60-x évesek (fő)
2000. év	126	129	443	71	169	2566	592
2001. év	125	128	442	65	186	2604	616
2002. év	120	134	448	36	184	2653	647
2003. év	145	162	473	67	176	2819	662
2004. év	163	181	480	74	174	2994	728
2005. év	191	188	492	64	192	3185	741
2006. év	218	211	509	74	223	3312	761
2007. év	242	232	548	68	228	3519	799
2008. év	234	251	540	76	224	3633	837

2009. év	259	261	571	70	238	3712	881
2010. év	248	264	594	61	226	3746	931
2011. év	226	256	629	61	207	3750	958

(Forrás: www.ksh.hu)

A lakónépesség növekedésével arányosan folyamatos növekedésnek indult a lakások száma is. 1990-ben a település lakásainak száma 896 volt, ez a szám 2008-ra több mint duplájára növekedett, mára pedig már 2119 lakás van az 1445 hektár nagyságú településen.

3. ábra: Kozármisleny város lakásainak száma

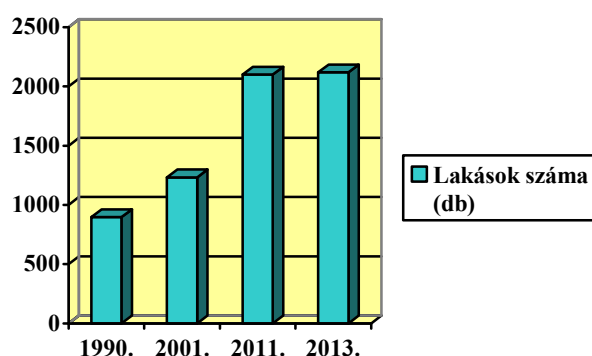

(Forrás: www.ksh.hu/helysegnevtar)

Kozármislenyben viszonylag homogén a lakónépesség nemzetiségi kötődése, kevés horvát és roma származású mellett a legjelentősebb nemzetiség a német, közel 5,9%. A magyar után a német és a horvát nemzetiségűek élnek nagyobb számban a városban. A helység lakóinak nemzetiségi kötődése 2011-ben a KSH adatbázisa alapján a következőképp tevődött össze:

- magyar (86,7%)
- cigány (roma) (1,1%)
- horvát (1,9%)
- lengyel (0,1%)
- német (5,9%)
- román (0,3%)
- szerb (0,2%)
- egyéb, nem hazai nemzetiség (1,0%)
- nem kívánt válaszolni, nincs válasz (13,0%)

A városban 3 nemzetiségi önkormányzat is működik a Kozármislenyi Német Nemzetiségi Önkormányzat, a Kozármislenyi Horvát Nemzetiségi Önkormányzat, valamint a

4. ábra: Kozármisleny város lakosságának nemzetiségi összetétele

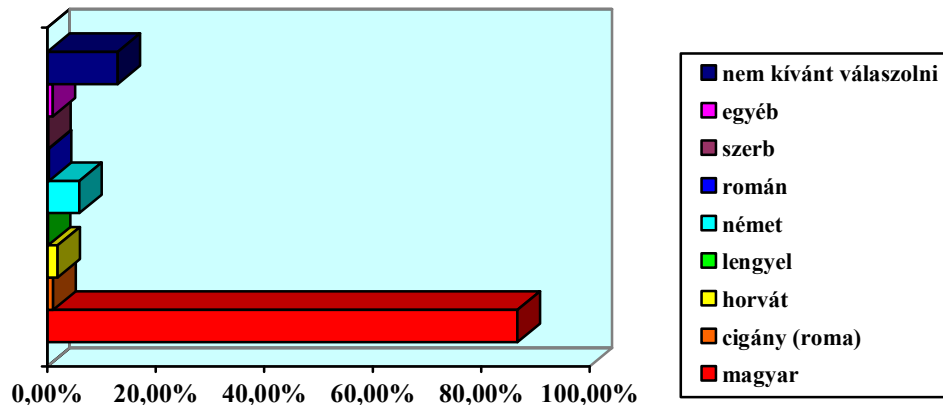

(Forrás: www.ksh.hu/helysegnevtar)

Kozármislenyben 3 templom is megtalálható, ebből kettő a Római Katolikus Egyházhhoz tartozik, egy pedig a Református egyházat képviseli. A római katolikus és a református vallású hívők mellet más vallási közösséghez tartozók is élnek a településen. A helység lakóinak vallási összetétele 2011-ben a KSH kimutatásai szerint az alábbi volt:

- római katolikus (40,6%)
- református (4,9%)
- evangélikus (1,3%)
- görög katolikus (0,5%)
- egyéb vallási közösséghez, felekezethez tartozó (1,0%)
- vallási közösséghez, felekezethez nem tartozó (22,4%)
- nem kívánt válaszolni, nincs válasz (29,4%)

A város lakóinak vallási összetételének szemléltetésére az alábbi diagram szolgál:

5. ábra: Kozármisleny város vallási összetétele

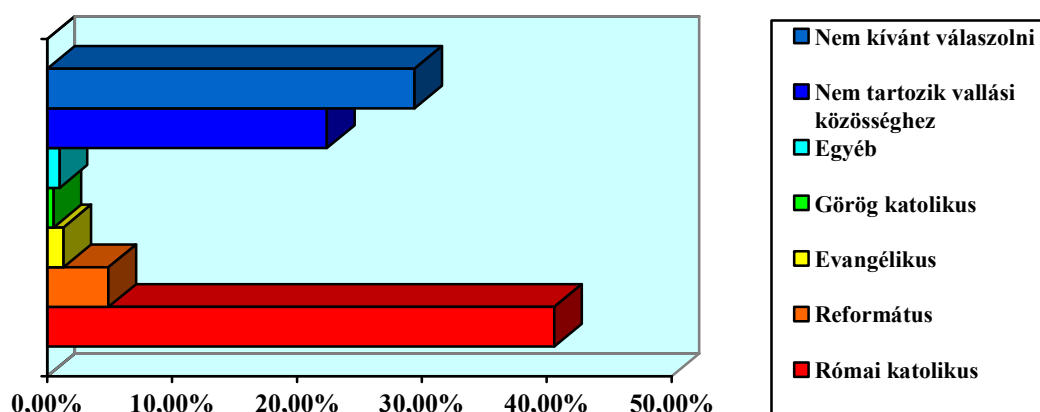

(Forrás: www.ksh.hu/helysegnevtar)

Kozármisleny saját óvodával rendelkezik, amely a Janikovszky Éva Általános Művelődési központ részeként működik 2005. július 1. óta. A Kozármislenyi óvoda területi feladatot ellátó intézmény, Szemely, Lothárd, Birján, Pécsudvard, és Szőkéd óvodái is ehhez az intézményhez tartoznak. Jelenleg az óvoda tíz vegyes és egy homogén nagycsoporttal működik. Hat csoportban a magyar nyelvű nevelés mellett német nemzetiségi nevelés is folyik. Az óvoda környezete igényes, az udvar védett környezetben van, a sok fa, nagy füves terület jó levegőt biztosít, az esztétikus fajták pedig a mozgásfejlesztés forrásai. A csoportok otthonosan, a gyermekek igényeinek és szükségleteinek megfelelően vannak berendezve.

2003. október 1. óta az intézményben bölcsőde is üzemel, amely 2010. január 1. óta önálló intézményegységet alkot. A bölcsőde jelenleg három csoporttal működik. A város saját általános iskolával is rendelkezik, amely intézmény szintén a Janikovszky Éva Általános Művelődési központ részeként működik. Az iskolában jelenleg 23 osztályban folyik az oktatás. A tanulói létszám összesen 567 fő. Az intézményben 7 napközis csoport, valamint 2 tanulószobás csoport is működik. A kötelező iskolai oktatáson felül a tanulóknak különböző foglalkozások keretein belül van lehetőségük a hasznos időtöltésre, ilyen például a rajz, a sakk, az angol, a fizika, a néptánc, és a madarász szakkör is. Az egyéni fejlesztés érdekében az intézményben logopédus, gyógytestnevelők és iskolapszichológus is a tanulók rendelkezésére állnak.

A közoktatási intézményekben nincs szegregáció. Az óvodában, iskolában az integráció, a segítségnyújtás határozza meg a pedagógiai munkát. A gondos gyermekvédelmi ellátásnak, a széles körű szociális háló védelmi rendszerének köszönhetően diszkriminációnak minősíthető panasz nem érkezett az önkormányzathoz.

A város művelődési és kulturális programjainak központjai a Művelődési Ház valamint a Sportcsarnok. A településen különféle programok folyamatos megrendezése biztosítja lakosok számára a tartalmas és hasznos időtöltési, kikapcsolódási lehetőséget, ilyen például a Szüreti Vigasság és Városnap, a Kórustalálkozó, és a Halloween party is.

A város a sport tevékenységeket tekintve erőteljesen aktív. Legfőképp a Kozármisleny Sportegyesület koordinálásával valósulnak meg a sporttevékenységek a településen. Az szervezet elsősorban a kézilabda, kosárlabda, asztalitenisz, ritmikus gimnasztika és

tömegsport területén biztosít tréningezési és felkészülési lehetőséget a sportolni vágyók számára. Az egyesület versenyek szervezésével és lebonyolításával járul hozzá a célcsoport szabadidejének hasznos eltöltéséhez.

A településen 2 fogorvosi, gyermekorvosi és háziorvosi körzetben valósul meg a lakosok egészségügyi ellátása. A Városban védőnői szolgálat is működik, valamint kineziológiai szolgáltatás is elérhető. Kozármislenyben 2 gyógyszertár áll a lakosok rendelkezésére.

A házi-, gyerek- és fogorvosok vállalkozóként, saját rendelőkben látják el a betegeiket, az előbbieket heti egy alkalommal körzethez tartozó településeken is rendelnek, az utóbbi biztosítja az iskola fogászati rendelést. A Dorothea Otthon lakóinak betegellátásáról az egyik háziorvos gondoskodik.

A védőnői szolgálatot (bölcsodei, óvodai, iskolai szűrést, oltást) az önkormányzat alkalmazásában lévő három főállású védőnő látja el. Munkájuk során a fent említett körzetbe is kijárnak és ellátják a védőnői teendőket. Kozármislenyben (1997 óta) 1 fő családgondozó és egy gyermekjóléti szakember gondozza, tartja a kapcsolatot a hátrányos helyzetű családokkal.

A város civil szféráját összesen 26 bejegyzett szervezet alkotja. A különböző céllal létrehozott egyesületek igen sokszínűvé teszik a programlehetőségeket, ezek a szervezetek a következők:

- "Baranyai Tűzerő" Taktikai Lövészsport Egyesület
- "Remény" onkohematológiai betegek gyógyítását támogató Alapítvány
- A Kozármislenyi Óvodáért Alapítvány
- Alapítvány Kovács Miléna gyógyulásának elősegítésére
- Bújj, bújj zöld ág Gyermekhívogató Egyesület
- Családok Kulturális és Szabadidősport Közhasznú Egyesülete Kozármisleny
- Diabelli Művészeti és Oktatási Alapítvány
- Együtt a Zöldebb Környezetért
- Élet-esély Autistákat Segítő Egyesület
- Józsa Gergely Néptánc Egyesület
- Káplár László Emlékére Kulturális Alapítvány
- Karasica Völgye Vadásztársaság
- Kozármisleny Sportegyesület
- Kozármislenyi Ifjúsági Szövetség

- Kozármislenyi Német Nemzetiségi Egyesület
- Kozármislenyi Nyugdíjasok Egymásért Egyesület
- Kozármislenyi Református Templom Építési Alapítvány
- Községi Iskola Kozármisleny
- Kun Motorsport Egyesület
- Magyar Szabadgyökkutató Társaság
- Nasi Ljudi Nemzetiségi Egyesület Kozármisleny
- Rotary Club Kozármisleny Egyesület
- Szabadszentkirály Környéki Gazdák Vadásztársasága
- Szomszédvárac Egyesület a Kelet-Európai Kultúrák Baráti Köre
- Tornádó Tánc Sport Klub
- Veterán Autó-és Motorbarátok Egyesülete Pécs

Az Önkormányzat biztosítja a város lakói számára a szociális alapellátásokat. A szociális törvényben meghatározott alapellátási feladatok elvégzésére Kozármisleny Város Önkormányzata 2007. január 1-jén ellátási szerződést kötött 20 éves időtartamra. A szociális alapellátáshoz tartoznak:

- Házi segítségnyújtás
- Jelzőrendszeres házi segítségnyújtás
- Szociális étkeztetés
- Idősek klubja

2.7 Gazdasági helyzet

Kozármisleny város gazdasági élete komoly fejlődést mutatott az elmúlt 20 évben, ez az előre haladás napjainkban is folytatódik. A lakosság igényeit kielégítő szolgáltatások jelentősen bővültek, bővülnek. Természetesen a társadalmi folyamatok mellett a gazdasági élet alakulására is előnyös hatása van Pécs közelségének. A pécsi agglomeráció, és azon belül Kozármisleny is a megye, és a Dél-Dunántúl egyik legfejlettebb térségének számít. Kozármislenyben magas a lakosság vállalkozói aktivitása.

A település lakossága a történelem során elsősorban mezőgazdasági tevékenységet folytatott, a helység agrárfunkciója elsősorban Pécs lakosságának ellátását szolgálta. A megyeszékhely nagyfokú iparosodása következtében a lakosság jelentős része városi munkahelyekre cserélte a mezőgazdasági tevékenységet. Pécs iparosodása, valamint a közlekedési hálózat kiépülése a

természeti potenciálok jelentős csökkenését eredményezte. Ez után a mezőgazdasági jellegű tevékenységek lassan fejlődtek, majd az elmúlt évtizedek során bekövetkezett a városokból kifelé történő népességmozgás, ami Kozármisleny lakosságát is felduzzasztotta, és a település funkcióváltását eredményezte. Napjainkra az agrárjelleg teljesen háttérbe szorult a városban, felváltotta elsősorban a szolgáltató szerep, és az „alvóvárosi” funkció, valamint jelentősen nőtt a helyben foglalkoztatottak, illetve a településre bejárók aránya.

A település gazdaságának legfontosabb erősségei, adottságai:

- Térségi szerep
- Nagyváros közelsége
- Városias település szerkezet (északi ltp.)
- Közműellátottság
- Repülőtér 15 km
- Humán erőforrás (életkor, képzettség)
- Multikulturális jelleg (etnikai, vallási)
- Kulturális élet
- Alacsony munkanélküliség
- A térségben magas a vállalkozók száma
- Szolgáltatások
- A vállalkozásoknak meghatározó a szerepük a szolgáltatásokban
- Kiepült pénzügyi hálózat
- Oktatási tevékenység
- Az ipari növények termelése a megyei átlagot meghaladja
- Kertészeti kultúrák közül a szántóföldi zöldségtermesztés adottságai kedvezőek, a hajtattott zöldségek értékesítését a nagyvárosok közelsége lehetővé teszi.

Kozármislenyben több ipari telephely is található, melyek a település szélein lettek kialakítva, könnyen megközelíthetők, közművesítettek, a környezeti minőséget nem rontják. A városban működő vállalkozások közül több is kiemelkedően hozzájárul Kozármisleny gazdasági mutatóinak növeléséhez.

A település gazdaságának meghatározó szereplője és egyik legjelentősebb foglalkoztatója a Gáspár-Pack Kft., melynek fő tevékenységi köre a speciális rendeltetésű gépek gyártása, ezen belül elsősorban a csomagológépek készítése és fejlesztése. A jövőszemléletet tükrözi a

folyamatos gyártmány és gyártásfejlesztés, valamint a zöldövezetben elhelyezkedő, teljesen új kivitelezésű, korszerű csomagológépgyár és a 2003-ban üzembe helyezésre került gépfejlesztő és prototípus gyártó üzemegység. A cég átvett licence-ekre és saját dokumentációkra alapozva a gyártási technológia teljes átfogásával korszerű, nagybonyolultságú berendezések fejlesztésére és gyártására képes.

A Márkus Kft. kazánok és konténerek gyártásával és értékesítésével foglalkozik, az üzem a település déli iparterületén található. A vállalkozás jelentőségét növeli, hogy a kazángyártáshoz szükséges engedéllyel a régióban kevés cég rendelkezik, melyeknek egyike a Márkus Kft. A cég elsősorban a Dunántúlra szállítja termékeit, de viszonteladókon keresztül az ország egész területére eljutnak, illetve exportálnak például Romániába, Horvátországba, Hollandiába. Közvetlenül főként áruházak, fűtészerezők vásárolnak, illetve a lakosság is fontos megrendelő.

A városban működik az SM-Huzal Kft. is. A cég 1990-ben magánvállalkozásként indult teljesen kezdetleges berendezésekkel, alapvetően kerítésfonat gyártásra szakosodva. 1992-ben vásárolták az első automata berendezést, és ettől kezdve a fejlesztéssel gyakorlatilag nem álltak le. Napjainkra a Kft. által használt gépek között nem ritka a nagy értékű, teljesen automatizált numerikus vezérlésű berendezés sem. Magyarországon egyedülálló módon csak az SM-Huzal Kft. gyárt ponthegesztéses technológiával készült kerítéshálót, több százezer négyzetméteres mennyiségben évente. Az értékesítési export főként Horvátországba, Bosznia-Hercegovinába irányul, belföldön pedig az ország egész területére értékesít a vállalkozás.

A Suzuki Varga Autószalon és Szerviz Baranya megye legrégebbi Suzuki-kereskedése, melynek vezetősége 2003-ban új telephely létesítése mellett döntött Pécs közelében. A dinamikusan fejlődő és igen kedvező adottságokkal rendelkező Kozármisleny kitűnő választásnak bizonyult. A városban 2006. márciusában nyílt meg az autókereskedés. A beruházás az 57. számú főút mellett, jól látható helyen valósult meg, magas műszaki és esztétikai követelményeknek megfelelően.

A térség egyik legjelentősebb pénzintézete 1973 óta működik a településen, elnevezése 1987-től Bóly és Vidéke Takarékszövetkezet a korábbi Újpetre és Vidéke Takarékszövetkezet helyett. A kozármislenyi lakosok a takarékszövetkezetnek már két kirendeltségét is igénybe vehetik, 2004 júniusa óta a déli településrész mellett az északi területen is működik egy fiókja a Szövetkezetnek.

A népesség növekedésével párhuzamosan a település által nyújtott különböző szolgáltatások is bővültek, bővülnek, melyek iránt a helyi lakosok mellett a környező településeken élők is jelentős érdeklődést mutatnak, és igénybe veszik, használják azokat. A Kozármislenybe irányuló migráció, és a következtében meginduló nagyarányú építkezések megindulása előtt a különböző intézmények és szolgáltatók a település közepén helyezkedtek el, a terjeszkedésnek köszönhetően azonban szétszóródtak a város területén belül.

Kozármisleny idegenforgalmi szempontból nem kiemelkedő település. Ennek ellenére a községben található vendéglátóhelyek, éttermek, cukrászdák forgalma igen jelentős, a panziók pedig szinte egész évben kihasználtak, ez elsősorban annak köszönhető, hogy bár igazi turistacsalogató látványossággal nem rendelkezik a város, egy turisztikai szempontból igen jelentős térségnek szinte a központjában, a villányi borút mentén helyezkedik el. A település Pécsi közelségéből adódik, hogy a megyeszékhelyre érkező turisták, üzletemberek gyakran szállnak meg a településen. Kozármisleny egyaránt közel van Villányhoz, a gyógyfürdőjéről híres Harkányhoz, Siklós és Mohácshoz is. Másrészt a helybéliek mellett a környező kistelepülések lakói, és a pécsiek is szívesen veszik igénybe a település kínálta lehetőségeket például különböző rendezvények megszervezésére, melyek árszínvonala jóval kedvezőbb itt, mint a megyeszékhelyen.

A településen több étterem és cukrászda is üzemel, valamint több mint 40 kiskereskedelmi üzlet is működik.

2.8 Infrastrukturális helyzet

Az infrastruktúra fejlődése, vagy annak elmaradása nagy hatást gyakorol a település élő és élettelen környezetére, a lakosság komfortérzetére, valamint meghatározza a helység környező településekhez fűződő viszonyát. Az infrastrukturális háttér mint vonzó tényező, vagy akár mint elrettentő erő is szerepet játszhat a letelepedni szándékozó személyek választásában, és nagy hatással van természetesen a vállalkozásokra is, amikor azok megfelelő telephelyeket, fióktelepeket keresnek a hatékony működéshez.

Infrastrukturális fejlettség alatt értjük egy adott település ivóvíz-ellátottságának, szennyvízelvezetésének (tisztításának, kezelésének) és elhelyezésének rendszerét, valamint ide tartozik a rendszeres hulladékgyűjtés és elhelyezés módszere, a fűtés módja, a hírközlési rendszer és a szilárd burkolatú úthálózat kiépítettsége, és a villamos energia hálózat kiépítettsége is.

Az infrastrukturális fejlettség egy adott időszakra (pillanatra) értékelhető, de fontos megfigyelni a folyamatot, ami a jelenlegi állapotig elvezetett és a fejlődés ütemét, ami megmutatja, hogy mennyire intenzív a változás. Fel kell mutatni a jövőre irányuló terveket, fejlesztési koncepciókat, ezzel segítve a település jövőbeni lehetőségeinek kiértékelését. Természetesen a fejlesztési koncepciókat tekintve a rendezési terveknek összhangban kell működni regionális, sőt néha országos szinten is.

Kozármislenyben az elmúlt évtizedek alatt nagyságrendekkel növekedett a munkahelyteremtő gazdasági területek aránya, amelyek legnagyobb része a termelő-szolgáltató szektor bővülését eredményezte.

A település infrastruktúráját illetően nagyon pozitív a lakosság visszajelzése. Ebbe a kérdéskörbe tartozik a víz, gáz, telefon és a csatornahálózat minőségének megítélése.

Kozármisleny térségében gyorsforgalmi út nem található, javulás e téren akkor várható, ha megvalósításra kerül a gyorsforgalmú úthálózat építése.

A település északi részén, a beépített területektől északra halad az 57. számú Mohács – Pécs országos II. rendű főút. Ebből ágazik ki az 5711. számú Kozármisleny – Újpetre – Siklós összekötő út, amelyre felfűződik a település úthálózata. A térségben még két összekötő út található, az egyik az 5617. számú út, amely Pécs felé jelent kapcsolatot. A másik az 5716. számú út, amely az 58. számú út felé és ez által dél, délnyugati irányba biztosít közúti összeköttetést. Kozármisleny és a szomszédos települések közúti kapcsolatai az országos közutak igénybevételével megoldottak. A település belső úthálózatának gerincét az 5711. számú út átkelési szakasza jelenti. Az út kategóriája belterületi II. rendű főút. A település déli részén, 2010 taván adták át M 60 sz. autópályát, mellyel együtt megnyitották az 5721 sz. II. rendű főút vonalat is, mely mentesítette a településen áthaladó nagy forgalmat.

A településtől nyugatra halad a Pécs – Villány – Mohács vasúti mellékvonal, amelyből Villánytól két szárnyvonal ágazik ki Eszék, illetve Harkány felé. A vasútvonalon Kozármislenynél nincs megállóhely. Összességében Kozármisleny regionális közlekedési kapcsolatai megfelelőnek mondhatók.

A lakó és kiszolgáló utak rendszere a település nagy részén a klasszikus sakktabla típusban került kialakításra. Ez alól csak a klasszikus településmag kivétel, ahol a belső útsűrűség – a nagyobb méretű telkek miatt – sokkal kisebb. Az egész településen könnyű a tájékozódás, amit a közlekedési csomópontokban, illetve az utcákban elhelyezett név- és irányítótáblák is segítenek.

A településen belül az 5711. számú úton folyik autóbusz közlekedés, a megállóhelyek a település területéről 500 méteres körzeten belül elérhetők.

A közutak rendszerének fejlesztése természetesen együtt járt a forgalom élénkülésével, az átmenő gépjárművek számának növekedésével. A település fekvéséből adódóan (Pécs közelsége) és a lakónépesség összetétele alapján az egy főre jutó gépkocsi szám igen magas.

Az épített közlekedési hálózathoz szervesen kapcsolódik a szervezett formájú tömegközlekedési rendszer. Kozármisleny regionális eléréséhez nélkülözhetetlen a buszközlekedés, amelyet helyközi és távolsági autóbuszok biztosítanak.

A települést a Pécs – Újpetre – Villány és a Pécs – Újpetre – Siklós járatok érintik. A megállóhelyek általában 500 m-en belül elérhetők. A járatok a Pannon Volán Rt. üzemelteti. A megyeszékhelyről 87 járat indul, amely érinti Kozármislenyt, vagy Kozármisleny a célállomása, természetesen a Pécsre közlekedő járatok száma is magas, szintén 87 járat közlekedik a megyeszékhely irányába is.

Természetes a magas színvonalú közúti közlekedés elképzelhetetlen a legfontosabb kiszolgáló létesítmények kialakítása nélkül. Az infrastrukturális háttér fontos része az üzemanyag-töltő állomások megléte. Kozármisleny az 57-es főközlekedési út mentén a területet, ahol a természeti környezet, valamint a településkép megzavarása nélkül üzemelnek benzinkutak.

Ugyancsak a kiegészítő infrastruktúra része a parkolási lehetőségek biztosítása is. Ez annál is inkább fontos szempont, mert több szolgáltatást a pécsi lakosok itt vesznek igénybe, és ez megnöveli a parkolóhelyek kihasználtságát. Ezek az igények, tekintve, hogy a település családi házas beépítésű, megoldottak saját területen belül. Amennyiben erre nincs lehetőség, – a közúti forgalmat nem akadályozva – közterületen is lehet parkolni. A fontosabb közintézmények (Községháza, sporttelep stb.) előtt jól kialakított parkolóhelyek találhatóak. Hasonló a helyzet a különböző szórakozóhelyek, vendéglők esetében is.

A kerékpáros közlekedésnek a forgalomban egyre nagyobb szerepe van. Kozármislenyben és település

környékén fokozatos a kerékpárút hálózat kialakítása. Ennek első megvalósult szakasza, a település főutcáján 850 méteres szakaszon megépített pályatest. Ez szervesen kapcsolódik a Baranya megye területrendezési tervében megfogalmazott két kistérségi kerékpárút hálózathoz. Az egyik a Mohács – Pécs kerékpárút, amely valószínűleg az 57. számú út nyomvonalát fogja követni Kozármisleny térségében. A másik nyomvonal az ebből kiágazó Kozármisleny – Palkonya – Villány kerékpárút.

A vezetékes ivóvíz 1981-ben érte el a települést. Ekkor víziközmű-társulatot alakítottak ki, és a vezetérendszer 75%-át elkészítették. 1982-ben az önkormányzat csatlakozott a Mohács és Pécs között megépült dunai ivóvíz-vezetékhez, így az egészséges ivóvíz ellátás közel 100%-os lefedettségű, kiváltva a helyi erősen nitrátos kútvizeket. Kozármisleny és további 12 település vízellátó hálózata egy kisregionális rendszert alkot. A rendszerhez tartozó települések: Áta, Birján, Egerág, Kisherend, Kiskassa, Kozármisleny, Lothárd, Peterd, Pécsdevecser, Pécsudvard, Pogány, Szemely, Szökéd. A rendszer üzemeltetője a Dunántúli Regionális Vízmű ZRt. (DRV). A meglévő vezetékhálózat kapacitása a község ellátására és a kistérség felé történő vízáadásra alkalmas. A vezetékek anyaga, állapota néhány szakasz kivételével megfelelő. Tárolókapacitásban elegendő tartalék áll rendelkezésre.

Kozármisleny város szerepel a Pécs központú szennyvízelvezetési agglomerációban. Az agglomeráció terhelése: 292591 LE.

Kozármislenyben közüzemi szennyvízcsatorna üzemel, a település teljes területén. A keletkező szennyvizet a Pécs városi csatornaműbe vezetik, és az agglomeráció további településeinek szennyvizeivel együtt kezelik. A csatornahálózatban összegyűjtött szennyvizet a város nyugati mélypontján lévő központi átemelőből, NA 200 mm-es nyomóvezetéken keresztül juttatják a Pécs-Üszögpuszta településrésznél meglévő, NA 300 mm-es gravitációs csatornába.

A gravitációs csatorna a folyamatosan fejlődő Kozármisleny szennyvizein kívül, fogadja a fejlesztés alatt álló Üszögpuszta szennyvizeit is, így a terhelése az üzemeltető nyilatkozata alapján, tovább nem növelhető. Nem növelhető ezért tovább a Kozármisleny irányából érkező szennyvízhozam sem, aminek amúgy is határt szab az, hogy a meglévő Kozármislenyi szivattyútelep elérte a teljesítőképessége határát. A problémát –a szennyvízhozam folyamatos növekedésén túl- az okozza, hogy a csatornahálózatba a jelenlegi kommunális szennyvízterhelésen túl, jelentős mennyiségű csapadékvíz is kerül. (A csapadékvíz a csatornahálózatba a rendszer aknafedlapjainak nyílásain, illetve az ingatlanok illegális csapadékvíz bekötésein keresztül kerül. Az idegenvíz mennyisége még nem haladja meg a szennyvízhozam 20 %, de ez akár a későbbiek folyamán problémát is okozhat. A probléma elhárítására a város önkormányzata, a csatornamű üzemeltetőjével együtt megteszi a szükséges lépéseket. A csatornamű üzemeltetési szerződésében a város önkormányzata vállalta, hogy az idegenvíz mennyiségét 2012-ig, a szennyvízhozam 20 %-a alá csökkenti, az alatt tartja.) A vállalás ellenére megállapítható, hogy a szennyvízelvezető kapacitást a biztonságos ellátás érdekében növelni

kell.

Tekintettel arra, hogy a jelenlegi átemelő telep, és a hozzá kapcsolódó vezetékek kapacitása tovább nem növelhető, szükségesség vált egy új átemelő telep és a hozzá kapcsolódó nyomóvezeték építése. A nyomóvezetéknek egy új befogadási pontot kellett keresni, a Pécs városi csatornahálózaton. A csatlakozási pont Kozármislenytől 3 km-re, Pécs-Nagyárpád városrészében, a Kemény Zsigmond utcában adott.

A nyomóvezeték építése a Bogád, Romonya, Nagykozár, és Kozármisleny szennyvízkezelésének fejlesztése pályázat keretein belül fog megvalósulni.

Az elképzelések szerint az új átemelő telep a meglévő átemelő mellett épül meg. A gravitációs gerincvezetéken érkező szennyvizet osztóaknán keresztül vezetik az átemelő műtárgyakba, ahonnan a továbbiakban két irányba történik a szennyvizek továbbítása. A szennyvizek megosztása a két átemelő között, a befogadó csatornák mindenkori kapacitásához igazítható.

A befogadás helyének Pécsen, és az összekötő vezeték nyomvonalának a két város között nincs reális alternatívája, azzal egyetértett a csatornamű üzemeltetője és a csatornahálózat tulajdonosa (Pécs Város Önkormányzata) is. A fentiek miatt a befogadási pont kiválasztására és a nyomvonal kialakítására, nem került külön alternatíva kidolgozásra.

Kozármisleny község a Nagyárpádi-vízfolyás vízgyűjtő területén fekszik. A települést kettéosztó Csikósvölgy élővízfolyása a Nagyárpádi-vízfolyás felső szakasza. A vízfolyás Üszögpusztai mellékága az ÉNy-i lakótelep szélén vezet át. A kettő vízválasztó vonala a Kinizsi – Munkácsy – József Attila utcák vonalán húzódik végig. Az innen északra eső területek felszíni vizei az Üszögpusztai mellékágba, a délre eső részek vizei a főágba folynak. A közigazgatási terület legdélebbi része a Pécsudvardi mellékág vízgyűjtőjéhez tartozik.

A főág két kis vízhozamú mellékága a Petőfi utca felől, illetve a Rákóczi utcától keletre húzódó Békásteknyő-völgyből csatlakozik a vízfolyásba. A vízfolyást két helyen tóvá duzzasztották fel: a város központjában a Kozármisleny – Újpetre összekötő út áteresznél pihenő-tó, illetve innen 3-400 méterre délnyugatra halastó létesült. A felsorolt völgyekben több forrás fakad, vizük a meglévő vízfolyásokat táplálja.

A település jelenleg egyetlen zárt csapadékvíz-elvezető csatornával rendelkezik, az Orgona utca zártosú beépítésű szakaszán. A többi utcában vagy nyíltárok épült ki, mely helyenként burkolt, vagy hely hiányában az útburkolaton folyik végig a csapadékvíz.

Kozármisleny település földgázellátását Üszög pusztai területén létesített gázátadó állomástól induló nagy közepnyomású gázelosztó vezeték hálózat látja el.

A beépített település részekén olyan vezeték rendszer került kiépítésre, amely biztonságosan látja el a lakossági igényeket.

A villamos energia ellátás jelenleg mindenütt megoldott, a lokálisan jelentkező kisebb energiaigények, esetleges új épületek hálózatra történő rácsatlakoztatása – családi házak, vagy egyéb fogyasztók – ellátása folyamatosan biztosított. A közvilágítási rendszer kiépítettsége is gyakorlatilag 100%-os, minden utcában megtalálható.

A kisfeszültségű hálózatok – energiaellátás és közvilágítás – kialakítása döntő mértékben oszlopokra szerelt légvezetékes rendszerű, de az északi lakótelepen már korszerű földkábeles hálózatok létesültek.

A településen keletkezett háztartási hulladék összetétele rendkívül inhomogén, nagy szervesanyag-tartalmú háztartási hulladék mellett tartalmaz még vegyes kerti és veszélyes hulladékot is, ezért elhelyezését rendkívüli gondossággal kell megoldani. A lakossági hulladékokat a BÍOKOM Kft. szállítja el a pécsi regionális lerakóba.

Kozármisleny település távközlési hálózattal való ellátása megoldott. A mobilszolgáltatókat tekintve a lefedettség mindhárom nagy szolgáltató esetében 100%-os.

2.9 Környezeti elemek állapota

Kozármisleny a 33/2000. (III.17.) Kormányrendelet besorolási elve szerint „C” kevésbé érzékeny besorolású területen helyezkedik el.

A település fejlődése hatással van a környező tájra, változtathatja annak elemeit. A települési eredetű környezetszennyezés, levegőszennyezés, szennyvíz- és hulladék-elhelyezés közvetlenül befolyásolja a település és környéke környezeti minőségét. A településkörnyék ezért a helyi adottságoktól függően többé-kevésbé sajátos konfliktusterület, amelynek fejlesztése, rendezése a településsel összhangban, együttesen történhet.

Kozármisleny a Pécsi kistérség jelentős települése. A gazdasági struktúrát nagyban befolyásolja a megyeszékhely közelsége, mely a környezet terhelése és különös tekintettel a levegőminőség állapota szempontjából meghatározó. A megyeszékhely DK-i részén fekvő Pécsi Erőmű légszennyezése a kedvező helyi szelek miatt igen kicsi.

Kozármislenyben a környezetet terhelő tevékenységek (ipar, szolgáltatás és intézmények) elszórta lakóterületen található, melyek a települési környezet minőségét rontják. A szerkezeti terv elkészítésénél a lakóterületek védelmét kiemelt szempontnak tekintették, ugyanakkor lehetővé kívánták tenni az ipari-gazdasági tevékenység fejlődésének lehetőségét új övezetek kijelölésével.

Az 5711. számú közlekedési út végighalad Kozármisleny belterületén, így közvetlenül jelentkezik a közlekedés környezetet terhelő hatása. A település a Pannon Power Rt. Pécsi Erőműve hatásterületén található, így a levegőminőséget – a közlekedési eredetű terhelésen kívül – elsősorban az erőmű légszennyezőanyag-kibocsátása határozza meg. A városban nem alakult ki jelentősebb szennyező ipari-gazdasági terület. Kozármisleny közműellátottsága kiváló, és kellő bővítési lehetőséggel rendelkezik, ez a kommunális eredetű szennyezések esélyét minimálisra csökkenti. A városban szervezett a települési hulladékok gyűjtése és szállítása. Szintén jól megoldott a szelektív hulladék gyűjtése is.

Kozármisleny rendezési tervében és helyi építési szabályzatában lefektetettek szerint a terület felhasználások, a településen kialakítható létesítmények és azok funkciói, valamint a megfelelő infrastruktúra biztosítása révén a környezethasználat úgy végezhető, hogy:

- a legkisebb mértékű környezetterhelést és igénybevételt idézze elő;
- megelőzhető legyen a környezetszennyezés;
- kizárja a környezetkárosítást.

Kozármisleny jelenlegi kedvező helyzete környezettudatos fejlesztések segítségével a továbbiakban is fenntartható.

A település fejlődésére befolyással bíró természeti adottságok közül számos pozitív hatást gyakorolt a helység benépesedésére, és természetesen vannak olyan tényezők is, amelyek kevésbé vonzóak, bár ezek száma és jelentősége sokkal kisebb, mint a pozitív tényezőké. Az alábbi ábrában megmutatkoznak a város pozitív és negatív természeti adottságai is.

6. ábra: A településfejlődést befolyásoló természeti adottságok SWOT-analízise

<p style="text-align: center;">Erősségek</p> <ul style="list-style-type: none"> • Kellemes lakóhelyi környezet • Viszonylag tiszta és csendes természeti környezet • Kellemes szubmediterrán jegyeket mutató éghajlat • Patakok, halas- és horgásztavak • Mezőgazdaságot segítő talaj, éghajlat és domborzat 	<p style="text-align: center;">Lehetőségek</p> <ul style="list-style-type: none"> • Támogatások szerzése és adása erdőtelepítésre, valamint mesterséges tavak építésére • A kislejtésű területek könnyű beépíthetősége • Az infrastruktúra könnyű kiépítése a löszös és vályogos löszös területeken
<p style="text-align: center;">Gyengeségek</p> <ul style="list-style-type: none"> • Az alacsony természetes növényborítottság miatt az erózió és a defláció veszélye fenn áll egyes területeken 	<p style="text-align: center;">Veszélyek</p> <ul style="list-style-type: none"> • Aszály • Egyes területeken talajerózió • Intenzív csapadékleöblítés

(Saját készítés)

3. SWOT ANALÍZIS

Kozármisleny város számos erősséggel bír, és természetesen a gyengeségek is listázhatók. Vannak lehetőség többek közt a jelenlegi életszínvonal, környezeti értékek, gazdasági és infrastrukturális helyzet fenntartására és növelésére, de egy településnek mindig tisztában kell lennie a fennálló veszélyekkel is.

7. ábra: SWOT analízis

<p style="text-align: center;">Erősségek</p> <ul style="list-style-type: none"> • Megyeszékhely közeli frekventált elhelyezkedés • Kedvező közlekedési kapcsolatok • Kellemes éghajlat • Viszonylag tiszta és csendes természeti környezet • Mezőgazdaságot segítő talaj, éghajlati és domborzati viszonyok • Előnyös demográfiai mutatók (gyermekszületések számában) • Saját nevelési, oktatási intézmények (bölcsőde, óvoda, általános iskola) • Aktív kulturális és sportélet • Kielégítő egészségügyi ellátás • Aktív civil szféra • Figyelemre méltó gazdasági társaságok jelenléte • Kiepült pénzügyi hálózat • Kielégítő közműellátottság 	<p style="text-align: center;">Lehetőségek</p> <ul style="list-style-type: none"> • Erdőtelepítési lehetőségek • Felszín feletti vizek (tavak) megléte • Kiváló közlekedési kapcsolat Péccsel és az M60-assal. • Mesterséges tavak létesítése • Különböző európai uniós és állami támogatások igénybevétele • Mezőgazdasági ágazat erőteljesebbé válása • Beépíthetőségi lehetőségek • Infrastruktúra további könnyű kiépítése • Oktatási, nevelési intézmények kapacitásbővítése • További munkahelyteremtő vállalkozások letelepedése, létrehozása
<p style="text-align: center;">Gyengeségek</p> <ul style="list-style-type: none"> • Egyedi természeti értékek hiánya • Kevés fennmaradt történelmi építészeti érték • Turisztikai látványosságok hiánya • Az alacsony természetes növényborítottság miatt az erózió és a defláció veszélye fenn áll egyes területeken 	<p style="text-align: center;">Veszélyek</p> <ul style="list-style-type: none"> • Közeli települések versenyhelyzete • Túlnépesedés egyes frekventált területeken • Magas környezeti terhelés • Aszály • Egyes területeken talajerózió • Intenzív csapadékleöblítés hiánya • Fiatalok elvándorlása • A környezetvédelem elveivel összhangban álló életmódra való igény csökkenése • Természeti értékek pusztulása

4. STRATÉGIA

4.1 Célállapot

Cél a fenntartható fejlődés elősegítése, melynek következményeként megvalósul az erőforrások gazdaságos felhasználása. Növekszik a település gazdaságának fellendülése, fejlődik a város társadalma, új munkahelyek jönnek létre, bővülnek a jövedelemszerzési lehetőségek és a város lakói több figyelmet fordítanak a környezetvédelemre valamint a megújuló energiaforrások használatára. A település vezetése a lakossággal együttműködve pedig mindent megtesz azért, hogy a fenntarthatóság szolgálatában álló döntések szülessenek és a környezeti erőforrásokkal kíméletesen gazdálkodó fejlesztések valósuljanak meg. A célok elérésére ütemezési tervet kell kialakítani, részcélokat kell kijelölni hosszú-, közép és rövid távon.

A jövőkép eléréséhez hosszú távú (9–20 év) célkitűzések, középtávú (4–8 év) tematikus célok, illetve rövidtávú (1–3 év) részcélok megvalósulására van szükség.

4.2 Prioritások

A fenntartható fejlődéshez, mint központi célhoz elengedhetetlen a fenntarthatósági pillérek megerősítése. A megerősítések fontossági sorrendbe helyezésének prioritásuk szerint kell történnie.

4.2.1 Társadalmi prioritások

Helyi egyetértés megteremtése a település alapértékeiről, az egészséges életkörülményekről, a jelenlegi és jövő generációi számára szükséges feltételek biztosításával:

- társadalmi szemléletformálás a Fenntarthatóság jegyében,
- intézményi működés hatékonyságának növelése,
- egészségügyi helyzet továbbfejlesztése,
- szociális helyzet fenntartása, fejlesztése,
- oktatás, képzés fejlesztése,
- közbiztonság fejlesztése,
- kulturális élet gazdagítása,
- esélyegyenlőségi jogok biztosítása,

- közösségi közlekedés színvonalának fenntartása,
- gyermekek és fiatalok társadalmi beilleszkedésének segítése.

4.2.2 Gazdasági prioritások

Jelentős mértékben támaszkodik az emberi munkaerőre, a megújuló energiaforrásokra, erőforrásokra és a nemzetgazdaság egésze szempontjából optimális gazdasági formációkra:

- nemzeti együttműködés,
- az Önkormányzat és az önkormányzati intézmények hatékony működéséhez szükséges gazdasági feltételek fenntartása,
- ipar fejlesztése,
- mezőgazdaság fellendítése,
- gazdasági szektor (kereskedelem, szolgáltatás) további fejlesztése,
- vendéglátói, idegenforgalomi, turisztikai tevékenységek fenntartása, erősítése.

4.2.3 Környezeti prioritások:

A káros anyagoktól való védelemmel és a természeti erőforrások hatékony hasznosításával fenn kell tartani a lakosság hosszú távú jólétét, valamint a növény és állatvilág életkörülményeinek és sokszínűségének fennmaradását:

- környezeti elemek és rendszerek állapotának javítása, védelme,
- települési és épített környezet védelme,
- a lakókörnyezet védelme a káros emisszió kibocsátásoktól (levegő, zaj)
- infrastrukturális helyzet javítása, fejlesztése,
- energiafelhasználás hatékony és megújuló lehetőségeinek kihasználása,
- zöldterületek védelme, fenntartása – növény és állatvilág fenntartása
- hulladékgazdálkodás.

4.3 Várható hatások

A Local Agenda 21 terv készítése során a Fenntartható Fejlődés eléréséhez kitűzött fő és részcélok, valamint az ezek megvalósításához szükséges programoknak lehetnek közvetett és közvetlen hatásai az egyes fenntarthatósági pilléreket tekintve. A várható hatások a 3 fő pillérré vonatkozóan az alábbiak:

4.3.1 Társadalmi hatások:

- intenzívebb környezettudatos nevelés az oktatásban,
- közoktatás helyzetének javulása, korszerűsödése,
- a lakosság környezettudatossága nő,
- esélyegyenlőség javulása,
- kielégítő egészségügyi ellátás fennmaradása,
- elvándorlás mértékének csökkenése,
- a lakosság korösszetételének javulása,
- fiatal munkaerő helyben maradása,
- munkanélküliség csökkenése,
- kulturális értékek, hagyományok, sport, művelődés megőrzése,
- vendéglátás, idegenforgalom, turizmus fennmaradása, erősödése,
- látogatók számának növekedése,
- szociális ellátás javulása,
- közbiztonság javulása,
- javuló életminőség.

4.3.2 Gazdasági hatások:

- infrastruktúra fenntarthatósága, további kiépítése,
- közösségi közlekedés színvonalának fenntarthatósága,
- vállalkozások számának további növekedése,
- beruházások számának további növekedése,
- turizmus, idegenforgalom erősödése,
- megújuló- és energiatakarékos energiaforrásokra való áttérések nagyobb arányban való megvalósulása,
- foglalkoztatás, munkaerőpiac helyzete javulása.

4.3.3 Környezeti hatások:

- a környezet minősége, állapota javul,
- a települési levegő minősége nem romlik,
- a talaj minősége javul,

- a felszín és felszín alatti vizek minősége javul, szennyezettsége csökken,
- a zaj és rezgés okozta környezetterhelés csökken,
- hulladékgazdálkodás helyzete javul,
- a település zöldfelületi rendszerének állapota, minősége javul,
- biológiai aktivitásérték növekszik,
- védett területek és helyi értékek fennmaradnak,
- új védelem alá helyezendő területek, értékek kijelölése,
- természetes élőhelyek fennmaradnak.

8. ábra: A Fenntartható Fejlődés összefoglaló ábrája

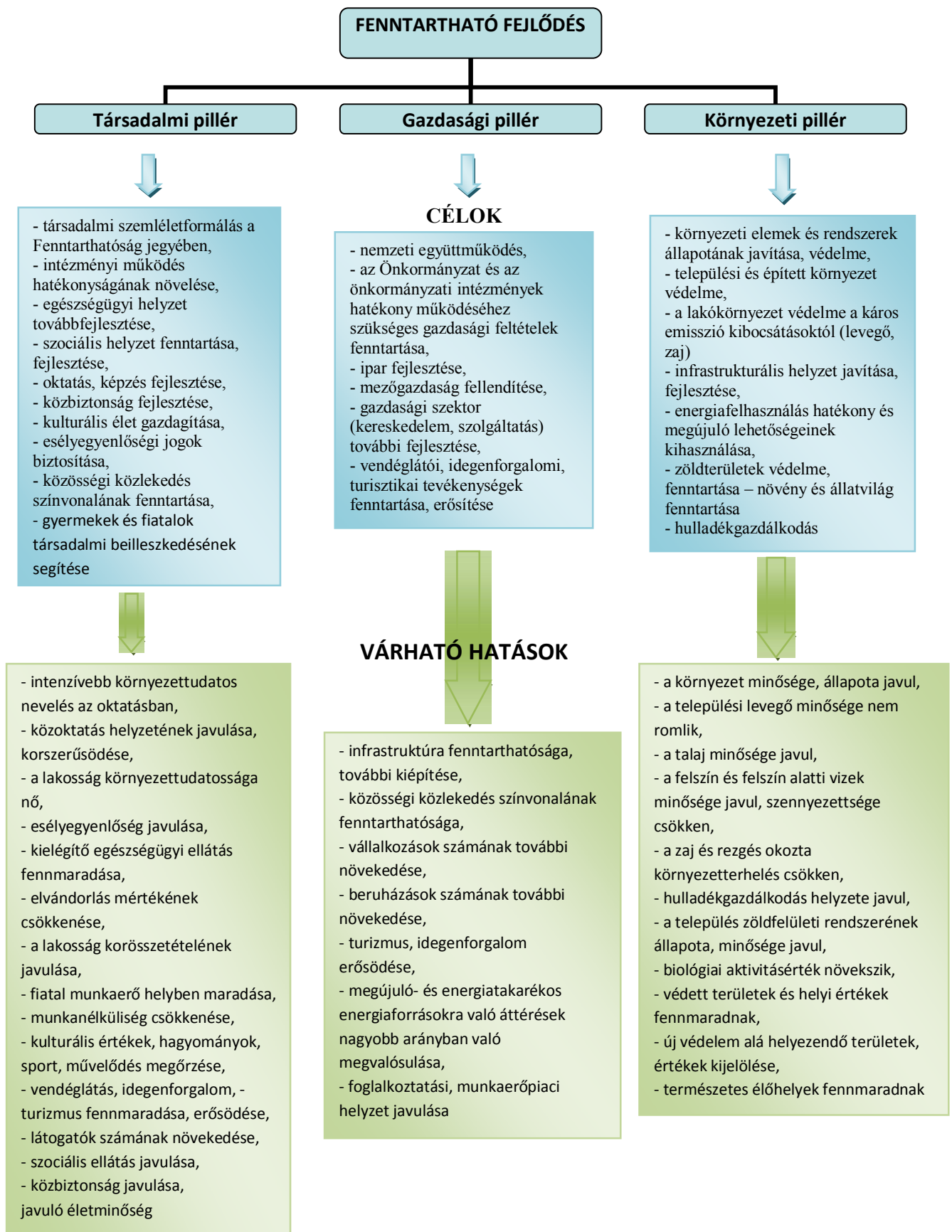

(Saját készítés)

5. MEGVALÓSÍTÁS

5.1 Társadalmi pillér

A jelen és a jövő generációja számára szükséges a társadalmi feltételek biztosítása az egészséges, biztonságot nyújtó és vonzó életter kialakításához, fenntartásához.

A társadalmi pillérre vonatkozó prioritások megvalósításához az alábbi témájú részprogramok szükségesek:

5.1.1 Humán erőforrás megtartása, fejlesztése

- Társadalmi szemléletformálás
- Oktatási rendszer fejlesztése
 - A környezettudatos gondolkodás gyakorlati megvalósítására irányuló programok
- Intézményi struktúra hatékony működésének elősegítése
 - A civil szervezetek és a helyi közigazgatás szereplői közötti együttműködés fejlesztése
- Munkahelyteremtés közcélú foglalkoztatás keretében

5.1.2 Egészségügyi és szociális helyzet fenntartása, fejlesztése

- Rendelők felújítása, jó állapotban lévők állapotfenntartása, eszközök korszerűsítése
- Szociális ellátás jó minőségének fenntartása, biztosítása

5.1.3 Esélyegyenlőségi jogok biztosítása

- Akadálymentesítés fő feladatként való kezelése

5.1.4 Kulturális közösségi élet fellendítése

- Közösségi részvétel ösztönzése
- Rendezvények, programok biztosítása a jövőben is minden korosztály számára

5.2 Gazdasági pillér

A fenntartható helyi gazdasági rendszer előnyben részesíti a helyi lehetőségeket, adottságokat és erőforrásokat, prioritásként jelenik meg a környezeti szempontok érvényesítése, a környezetet érő terhelések minimalizálása. A gazdasági pillérre vonatkozó prioritások megvalósításához az alábbi témájú részprogramok szükségesek:

- Az Önkormányzat hatékony működéséhez szükséges gazdasági feltételek biztosítása
 - Pénzügyi gazdálkodás optimalizálása
 - Önkormányzati bevételek növelése
- A mezőgazdaság fenntarthatóságának elősegítése
 - Agrárkörnyezet védelme
 - Biotermelés
 - Házi termékek előállítása
- Vendéglátás, idegenforgalom, turizmus fellendítése

5.3 Környezeti pillér

A fenntarthatóság három alappillére közül a környezeti alappillér a helyi környezet káros anyagoktól való védelmével és a természeti erőforrások hatékony hasznosításával járul hozzá a lakosság hosszú távú jólétéhez, valamint a növény- és állatvilág életkörülményeinek fenntartásához és sokféleségének megőrzéséhez. Ennek a pillérnek a megvalósításához az alábbi témájú részprogramok szükségesek:

- Környezeti elemek és rendszerek állapotának védelme
- Helyi jelentőségű természeti értékek és épített objektumok védelme
 - Természet közeli élőhelyek védelme
 - Helyi jelentőségű védett területek arányának növelése
- Épített elemek, objektumok fenntartása
- Belterületi zöldterületi rendszer elemeinek rendezése, bővítése
- Megújuló energiaforrások alkalmazása helyi szinten
- Megújuló energiaforrásokra épülő technológiák kiépítése

6. PÁLYÁZATOK

Természetesen Kozármisleny város életében is fontos szerepet játszanak a hazai és az európai uniós forrásból megvalósuló beruházások, ezért fontos, hogy a település felismerje a számára kedvező pályázati lehetőségeket és a város adottságaihoz mérten éljen is azokkal.

Az elmúlt két évet tekintve (2012. és 2013.) Kozármisleny város több pályázata is kedvező elbírálásban részesült. A település a Társadalmi Megújulás Operatív Program, valamint a Társadalmi Infrastruktúra Operatív Program keretein belül nyert támogatásokat különböző célok megvalósítására.

Kozármisleny Város Önkormányzata 2008. augusztus és 2009. december között valósította meg a DDOP-2007-3.1.2./2F-2008-0023 számú kiírás keretein belül a „Tanulva sportolni - sportolva tanulni”- a kozármislenyi többcélú Janikovszky Éva Általános Művelődési Központ mint integrált mikrotérségi központ fejlesztése” című pályázatát, amelyhez 692.223.872,- Ft támogatást kapott.

A város önkormányzata a DDOP-5.1.3/C-2008 számú kiírásra benyújtott pályázata, szintén támogatást nyert és megvalósult. A pályázat a „Kozármisleny közlekedés biztonságát javító fejlesztések az 5711. számú úton” címet kapta. A projekt megvalósítási időtartama 2008 októberétől 2009 júliusáig tartott. A projekt teljes költségvetése 20.306.040 Ft volt, amelyből a támogatás tartalom 17.260.000 Ft, ez 85% támogatási intenzitást jelentett.

A Kozármislenyi Alapfokú Művészetoktatási Intézmény által a TÁMOP-3.1.7-11/2 számú, „Referencia-intézmények országos hálózatának kialakítása és felkészítése” című pályázati kiírására benyújtott „Zenei és táncos művészetoktatási referenciainstítúción működés Kozármislenyben” című pályázata 2012. március 2-án részesült támogatói döntésben. A megítélt támogatás összege 2.994.340,- forint volt, a támogatási intenzitás pedig 100%. A projekt megvalósítása sikeresen megtörtént, 2012. december 12-én a projekt ténylegesen befejeződött.

Szintén 2012-ben Kozármisleny Város Önkormányzata nyújtott be pályázatot a TIOP 1.2.3-11/1 számú, „Könyvtári szolgáltatások összehangolt infrastruktúra-fejlesztése - "Tudásdepó Expressz”” című pályázati kiírásra. A projekt megnevezése „Multifunkciós elektronikus könyvtár létrehozása a kozármislenyi JÉÁMK-ban.” volt. Az Önkormányzat pályázata 2012. május 23-án támogató döntésben részesült, melyben 100%-os támogatási intenzitással 7.644.207,- forintot ítéltek meg a Pályázó részére. A projekt jelenleg is fut, tényleges befejezése még nem történt meg.

Az idei évben, 2013. június 19-én részesült támogatói döntésben a város önkormányzata által a TÁMOP 6.1.2-11/1 számú, „Egészségre nevelő és szemléletformáló életmód programok - lokális szintek” című pályázati lehetőségre benyújtott „Egészségre nevelő és szemléletformáló életmód programok a Janikovszky Éva ÁMK óvodájában” elnevezésű projekt. Ebben a konstrukcióba 100%-os

támogatási intenzitással 9.661.250,- forintot nyert el Kozármisleny Város Önkormányzata. A projekt megvalósítás alatt áll, ez idáig 2.415.312,- forint támogatási előleg kifizetése történt meg.

A város a jövőben is élni kíván a pályázati rendszerek adta lehetőségekkel. Ezen lehetőségek igénybevétele nagyban hozzájárul különböző programok megvalósításához, elősegíti a fenntartható fejlődést, pozitív hatással van a három pillér erősítésére és a hozzájuk kapcsolódó célok elérésére.

7. FELHASZNÁLT FORRÁSOK

Kozármisleny város honlapja (www.kozarmisleny.hu)

Kozármisleny várossá nyilvánítási anyaga

Nemzeti Fejlesztési Ügynökség honlapja (www.nfu.hu)

Wikipédia, a szabad enciklopédia (hu.wikipedia.org)

Központi Statisztikai Hivatal adatbázisai (www.ksh.hu)



Civil Szervezetek Névjegyzéke (www.birosag.hu)

Janikovszky Éva Általános Művelődési Központ Kozármisleny honlapja (www.jeamk.hu)

www.muemlekiem.hu

Kozármisleny Város Önkormányzat képviselő-testülete a Local Agenda 21 - Fenntartható fejlődés helyi programját a 163/2013. (XI.27.) számú határozatával elfogadta.

Kozármisleny, 2013. november 27.

Völgyesi Gyula
polgármester
Kozármisleny Város Önkormányzata

K I V O N A T

Kozármisleny Város Képviselő-testületének
2013. november 27. napján tartott üléséről készült jegyzőkönyvből

163/2013. (XI.27.) Ök. sz. határozat:

Kozármisleny Város Önkormányzatának Képviselőtestülete a Bogád, Romonya, Nagykozár és Kozármisleny szennyvízelvezetésének fejlesztése KEOP-1.2.0/B pályázathoz szükséges „Kozármisleny fenntartható fejlődés helyi programját” elfogadja.

Határidő: azonnal

Felelős: Völgyesi Gyula, polgármester

Völgyesi Gyula s.k.
polgármester

Kumliné dr. Tormási Zsuzsanna s.k.
jegyző

Kivonat hitelül:

Kozármisleny, 2013. december 3.



Rózsavölgyi Anja
jegyzőkönyvvezető